Licht aan het einde van de tunnel

Soms kun je afvragen:
hoe lang nog?
Dreig je te verzanden
in moedeloosheid.

Zelfs aan elke winter
komt een eind.
Ook sterke stormen
razen uit.

Lennart Aangeenbrug

Uit Woord en Dienst, februari 2021

Foto omslag: Ronald Dijkstra - Andijk februari 2021

Inhoud

Voorwoord 3
Meditatie 4
Van de Pastor 6
Vervoer naar de kerk 10
Opname kerkdiensten 11
Luistertroost 12
In Memoriam 13
40 dagen tijd 2021 14
Van de Diaconie 17
'Langs 's Heren wegen' 22
Planten uit de Bijbel 24
Van de Kerkrentmeesters 25
Verjaardagen 26
Kerkdiensten 27
Veelkleurig 28
Kijk op de website 30

Contact

39e jaargang nummer 1
20 februari 2021

Voorwoord

Beste mensen,

Hoe gaat het met u in deze aparte tijden, ik kan mij voorstellen dat u er flink zat van bent al die sociale belemmeringen. Maar we hebben er nog wel even mee te maken, denk ik zo. Om toch enigszins met elkaar verbonden te blijven heeft de kerkenraad besloten om via kerkdienstgemist.nl de dienst bij u thuis te laten komen. Afgelopen zondag 7 februari was de eerste uitzending, we blijven de kerkdiensten opnemen en uitzenden, ook als we elkaar weer in De Kapel kunnen ontmoeten. Zo kan u de dienst altijd meebeleven ook als u niet in de gelegenheid bent om naar De Kapel te komen. Op dit moment van schrijven vriest het lekker, zeven graden en heb ik een paar dagen vrij genomen om op de schaats te gaan, ik hoop dat u ook op één of andere manier even kan genieten van het mooie winterweer.

Met vriendelijk groet, Hans Hoogervorst

Kopij voor de volgende uitgave graag inleveren t/m donderdag 15 april 2021 >>> jangorter58@gmail.com

Redactie: Ronald Dijkstra, Hein van Dokkum, Jan en Coby Gorter

Meditatie

Dit was wat hij zei: 'De tijd is aangebroken, het koninkrijk van God is nabij: kom tot inkeer en hecht geloof aan dit goede nieuws.' Marcus 1:15

2021 is ruim twee maanden oud inmiddels. Wat is er terecht gekomen van uw goede voornemens? Is het gelukt om een nieuw patroon, om nieuwe gewoontes te installeren, of zijn we gewoon verder gegaan waar we gebleven waren.

Ik begin hier over omdat we met z'n allen reikhalzend uitzien naar het einde van de coronamaatregelen. We moeten nog even doorbijten, maar dan zal het toch wel over zijn? Als iedereen gevaccineerd is, of althans de meesten van ons.

Stel dat die dag komt, dat Mark Rutte en Hugo de Jonge glunderend hun laatste persconferentie houden en na afloop elkaar huilend in de armen vallen, want het is voorbij. Van Dissel, Gommers en Kuipers komen nog een keer in beeld. En de zondag erop zitten we weer met zijn allen in de kerk en we zingen uit volle borst… zoiets als:
'Lof zij de Heer, de almachtige koning der ere. Laat ons naar hartelust zingen en blij musiceren!'

Wat een dag zal dat zijn! En die dag komt. Ik weet niet wanneer precies, maar die dag komt. En dan? Voor mijzelf dringt zich deze vraag soms op. Wat ga ik dan doen? Welke nieuwe gewoontes ga ik mezelf dan aanwennen?

Omdat deze tijd mij geleerd heeft dat het anders moet dan het ging. Wat is het nieuwe normaal? Juist nu wil ik er over nadenken en niet pas als de crisis voorbij is. Ik denk dat we dan weer terug zullen vallen in onze patronen en gewoon doorgaan waar we gebleven waren. Dat zou zonde zijn, zeker na de hoge prijs die velen hebben moeten betalen.

Welk nieuw gedrag gaan u en ik ons aanwennen in die eerste periode na de crisis? Minder reizen. Lokaal kopen. Minder vlees. Minder spullen. Meer oog voor wat je hebt dan voor wat je ook nog wilt. Duurzame productie. Een economie waarin welzijn belangrijker is dan groei. En dat welzijn dan voor mens én dier én planeet. Wat gaan we laten? Wat laat ik staan? Waar ziet u vanaf? En vooral ook andersom, positief geformuleerd: waar gaan we investeren? Wat wil jij dat het geld voor je doet, en voor een ander? Wie heb jij nodig om het anders te doen?

Ook in onze kerkgemeenschap. Onze Kapel. Waar kiezen we voor als gemeente? Willen we wel gemeente blijven? En hoe dan? Wie hebben we nodig?

'Kom tot inkeer', predikt Jezus. 'Het Koninkrijk van God is nabij. Kom tot inkeer en hecht geloof aan dit goede nieuws.' Dat zal ons een nieuwe richting wijzen, ook in onze tijd, ook op dit moment in onze geschiedenis. Er is veel wat onze aandacht vraagt, er zijn allerlei debatten en de nasleep van de corona crisis zal ons nog lang bezig houden. Maar als de Heer voorbijkomt zullen we zijn stem horen. En Hij zal zeggen: Kom, ga mee. Het zal niet altijd makkelijk zijn, maar je zult er geen spijt van krijgen.

Met de tekst van René van Loenen in lied 816:
Dat wij onszelf gewonnen geven
aan het bevrijdende bestaan,
aan wat ons uitdaagt om te leven.
Dat wij de stille roep verstaan.

Dat wij versteende zekerheden
verlaten om op weg te gaan.
Dat niet de greep van het verleden
ons achterhaalt en stil doet staan.

Omdat de huizen die wij bouwden
geen onderkomen kunnen zijn.
Omdat het bloedeloos vertrouwde
ons achterdochtig maakt en klein.

Dat wat wij hebben ons niet gijzelt,
dat wij van elke dwang bevrijd
naar onbekende plaatsen reizen.
Dat Gij ons onderkomen zijt.

Pastor Gert

Protestantse Gemeente
Andijk - Wervershoof

Van de Pastor

Beste mensen,

Via de mail en via onze website leest u de laatste wetenswaardigheden aangaande onze gemeente. Wie geen computer heeft mist wellicht af en toe iets daarom nogmaals mijn bericht over de livestream diensten.

Zondag, 7 februari om 10:00 uur zijn we begonnen. U kunt via www.kerkdienstgemist.nl de dienst vanuit De Kapel bijwonen. U gaat naar kerken in Noord-Holland, vervolgens naar Andijk. Daar vindt u De Kapel. Ook kunt u de dienst(en) terugkijken. Voor degenen die geen computer hebben is er een mogelijkheid om via de TV de dienst te volgen. Als u van deze mogelijkheid gebruik wenst te maken, neem dan contact op met Matthijs Beverloo.

Wij zijn gebonden aan de geldende maatregelen. Dat wil zeggen dat er nog geen mensen in de kerk mogen komen en ook dat er niet mag worden gezongen. We hebben een aangepaste orde van dienst gemaakt en we hopen dat we op deze manier toch vanuit onze eigen

Kapel met elkaar verbonden zullen zijn. De organist zal de liederen spelen en de teksten worden in beeld gebracht.

Wij hebben in deze coronatijd veel Vlogs gemaakt. Helaas was het de afgelopen periode niet mogelijk om iedere zondag een vlog te maken. Ik heb zoveel mogelijk mijn werk voor De Kapel gedaan, maar ook heb ik tijd nodig gehad om voor mijn moeder te zorgen. Zij was ernstig ziek en is 31 december overleden. Voor degenen die daarvan wisten en die mij hebben gesteund in deze periode: hartelijk dank.

Om de teksten van de kerkdienst goed in beeld te brengen moeten wij een PowerPoint presentatie maken. Wie van u is in staat om een PowerPoint presentatie te maken voor de dienst op zondag?

Actief nadenken over de toekomst van onze gemeente blijft dringend. We kunnen niet wachten totdat deze Coronatijd voorbij is. Ik hoop dat u zelf actief blijft nadenken en dat u uw gedachten wilt delen met elkaar, met de kerkenraad. Spreek elkaar erop aan, mail of bel met kerkenraadsleden en kom met ideeën.

Hoe heeft u het afgelopen jaar beleefd?
We zijn al een jaar niet 'gewoon' samengekomen. Dat het zolang zou duren hadden we nooit kunnen bedenken.

Hoe heeft u het afgelopen jaar ervaren? Wat heeft u gevonden en geleerd? Getroost? Geïnspireerd? Wat wilt u, straks, na de crisis, niet meer kwijt?
Zullen we dit met elkaar delen? In de vorm van een verhaal, een gedicht, een foto, een (bijbel)tekst, een lied, enz.
Stuurt u een mail naar mij of naar leden van de kerkenraad. Dan zetten wij uw reacties op onze site. Fijn om van elkaar te horen. Fijn om elkaar te inspireren.

Veertig dagen voor Pasen
De lezingen zijn dit (kerkelijk) jaar uit Marcus. Een bijzonder evangelie. Jezus heeft haast. Alles gebeurt 'terstond', 'meteen'. Want het Koninkrijk van God komt er aan. Jezus is genezend en helend onder de mensen en brengt bevrijding. Haalt mensen uit de schaduw,

brengt ze in de gemeenschap terug, vergeeft mensen hun zonden. Dat zijn allemaal dingen die u en mij aangaan, of niet – maar dat is precies de kwestie.

De veertigdagen tijd is aangebroken. De periode volgend op de zondagen van Epifanie. In de Epifanie gaat het om de vraag, wie is nu deze Jezus, geboren uit Gods hoge hemel, mens tussen de mensen – over hoe hij optreedt en tevoorschijn treedt en zich laat gelden. En in de 40dagentijd zijn we op weg naar Pasen, naar dat altijd onbegrijpelijke – ongrijpbare- verhaal van kruis en opstanding, van de weg van het leven dat door de dood heengaat. Wie is toch die Jezus? Wat ook uw antwoord is of zal zijn, de verhalen, de lezingen uit Marcus willen jou en mij betrekken in het verhaal over de weg van Jezus, de levende.

Tot slot een bewerking van lied 1003 door Otto Grevink:

Stil is de straat. Overal
mensen in huizen verdwenen,
even een luide sirene –
stil is de straat overal.

Komt er, God, een nieuwe morgen
als een teken van uw trouw,
worden wij bevrijd van zorgen?
God, kom gauw.

Klassen, kantoren zijn leeg.
Thuis moeten werken of leren,
hoe alles organiseren?
Klassen, kantoren zijn leeg.
Komt er, God, een nieuwe morgen…

Mensen zijn bang overal.
Ieder op afstand gehouden:
ben je niet ziek of verkouden?
Mensen zijn bang overal.
Komt er, God, een nieuwe morgen…

Mensen gebonden aan huis.
Puzzels of brieven of boeken.
Bellen, maar niemand bezoeken.
Mensen gebonden aan huis.
Komt er, God, een nieuwe morgen…

Veel in ons leven valt stil.
Doorgaan en 's nachts liggen malen:
kan ik nog alles betalen?
Veel in ons leven valt stil.
Komt er, God, een nieuwe morgen…

Stil is de straat. Overal
mensen in huizen verdwenen,
even een luide sirene –
stil is de straat overal.
Komt er, God, een nieuwe morgen…

Pastor Gert

Inloopochtend en afspraken

Velen hebben het begrepen:
u bent welkom. Tot mijn plezier merk ik dat u binnenkomt wandelen, elkaar spreekt en ook komt met concrete vragen. Fijn. U mag mij ook bellen of mailen als u een bezoek op prijs stelt. Woensdag van 10.00 tot 12.00 uur.

Pastor Gert

Vervoer naar de kerk

Er zijn mensen die, vanwege uiteenlopende redenen niet zelfstandig naar de kerk kunnen komen. Voor hen is er de mogelijkheid om van en naar de kerk gebracht te worden. Mensen die hiervan gebruik willen maken en degenen die zich aanbieden om het vervoer op zich te nemen, kunnen zich wenden tot de coördinator van het kerkvervoer:

Anne van Zanten tel: 591201

Parkeren is zondag mogelijk op de parkeerplaats van Pop Vriend.

Opname kerkdiensten

Matthijs geeft uitleg over het bedienen van het Keyboard. Je zit op het balkon en bedient de joystick. Het is de bedoeling, dat je niet te snel de camera laat draaien. Ook mogen er straks geen kerkgangers op komen te staan. De kerkdienst kan rechtstreeks of later bekeken worden via www.kerkdienstgemist.nl Het is een prachtige manier om contact met elkaar te houden. Nu in Corona-tijd, maar ook als straks alles weer normaal is. Matthijs, bedankt voor het regelen van deze korte introductie.

Lies de Jong

Luistertroost

Het coronavirus raakt ons allemaal en het vraagt veel van ons. We moeten sterk zijn en doorzetten, want het is nog niet voorbij. Daarom is het zo belangrijk dat we naar elkaar omkijken, hulp geven of elkaar een hart onder de riem steken.

Misschien is het wel het kostbaarste wat we elkaar in onze kerkelijke gemeente te bieden hebben: aandacht voor elkaar. Elkaar zien en gehoord worden. Elk mens heeft daar behoefte aan. En het hoeft niet ingewikkeld te zijn, soms gaat het om iets heel eenvoudigs. Als er maar aandacht voor is…

Gelukkig zijn er meerdere gemeenteleden die graag iets willen doen voor een ander. Ondanks dat we elkaar in deze tijd niet persoonlijk kunnen ontmoeten, is dit wel mogelijk door een telefoontje, een kaartje, een bloemetje of wat dan ook!

Wat zou het geweldig zijn als we er kunnen zijn voor elkaar. Mocht u het fijn vinden om contact te hebben, wilt u het dan laten weten? Dat kan via uw contactpersoon, de ouderling of het ouderenpastoraat.

Hopelijk tot spoedig…

ds. Nicoline Letteboer

In Memoriam

In Memoriam Nora Veltman-Moriën

29 april 1942 – 19 januari 2021

Leonora Willemina Veltman-Moriën is op 19 januari jl. op 78-jarige leeftijd overleden. Bij de meeste van u bekend als Nora. Nora was zorgzaam, vrijgevig en had een speciaal gevoel voor humor. Ze heeft een moeilijke jeugd gehad, maar de hoop hield haar op de been. Nora haar gezondheid liet te wensen over. Door langdurig medicijngebruik raakten haar nieren onherstelbaar beschadigd. Gelukkig kreeg ze een donornier waar ze innig dankbaar voor was. Nora voelde zich thuis in de kerk. Ze heeft zich actief ingezet voor het kerkelijk leven. Eerst in de Hervormde gemeente van Onderdijk o.a. voor de Open kerk en de zending. Na de fusie van de Hervormde gemeente van Andijk en Onderdijk is ze nog ruime tijd diaken geweest. Dat deed ze heel intens. Nora had een levensmotto en noemde dat 'geloofsvertrouwen'. En op haar rouwkaart konden we de volgende woorden lezen:

'Vertrouwen is wat ik ontmoet. Dat God precies weet wat hij doet.
Een plan met ieder individu. En al het leven van morgen en nu
Hij kijkt voorbij de tijd. Hij heeft alles al geleid.
Wat nu een offer is, is morgen een zegen.
Duidelijk als een verlichtende regen. Later komt de troost in zicht.

Zelfs als het voor anderen buiten hun blikveld ligt.
De waarachtige zaligheid keer weerom.
Als Hij laat zien dat die nooit weg zijn kon'.

En met dit onwankelbare geloofsvertrouwen is Nora aan haar laatste reis naar huis begonnen. Lieve Nora we wensen je een goede reis en een behouden aankomst…

Nicoline Letteboer

40 dagen tijd 2021

Thema 40dagen tijd 2021
Het thema van "Kerk in actie" voor de komende 40-dagen tijd is "**Ik ben er voor jou.**" Hierbij wordt verwezen naar de zeven werken van barmhartigheid.

In de eerste klas van de lagere school lazen wij als kinderen in een boekje, waarin de hoofdpersoon "ik" heette. Hiermee wilde men ons als kinderen een ik-bewustzijn bijbrengen. Onze verre voorouders en ook de zogeheten niet-westerse culturen kenden dit woordje "ïk" niet. Er was geen sprake van een ik-bewustzijn, want om te overleven was men afhankelijk van de groep en men zag zich als deel van deze eenheid. Men had wel zijn/haar functie, want zonder een verscheidenheid aan kwaliteiten kon de groep ook niet overleven.

Kerk in actie schrijft, dat wij in de 40dagentijd stil staan bij het leven van Jezus, die ons inspireert. "Als ultieme daad van goedheid gaf Hij zijn leven en stond Hij op uit de dood." Dit kon Jezus alleen doen, wanneer er sprake is van een ultieme eenheid. Dan pas namelijk kan het principe "één voor allen" opgaan.
Een ander woord voor barmhartigheid is mede-lijden. Vanuit de hierboven beschreven eenheid komt dit woord beter van pas, want wij lijden mee met onze familieleden.

Vanuit het principe van de eenheid zijn wij allen één familie en wanneer het niet goed gaat met een deel van deze familie, gaat het niet goed met de hele familie.

Namens de diakonie, Gertjan Kooiman

Over de werken van barmhartigheid:

De groeten van Jezus
Je krijgt de groeten van Jezus,
als jij voor iemand klaar wilt staan.
Je krijgt de groeten van Jezus
als jij het goede hebt gedaan.

Geef eten aan wie hongerlijdt,
Geef drinken, zodat dorst verdwijnt.
Laat alle mensen welkom zijn:
van jong tot oud, van groot tot klein.

*J*e krijgt de groeten van Jezus,
als jij voor iemand klaar wilt staan.
Je krijgt de groeten van Jezus
als jij het goede hebt gedaan.

Geef warme kleren tegen kou
en blijf de zieke mensen trouw.
Vergeet niet wie de vrijheid mist
en bid voor wie gestorven is.

*J*e krijgt de groeten van Jezus,
als jij voor iemand klaar wilt staan.
Je krijgt de groeten van Jezus
als jij het goede hebt gedaan.

In iedereen die jij ontmoet
komt Jezus zelf jou tegemoet.
Maak dus de arme mensen rijk,
dan leef je in zijn koninkrijk!

Tekst: Erik Idema
Muziek: Gerard van Amstel
Kids in Actie / Kind op Zondag 2021

Van de Diaconie

6 december	€ 12,90
13 december	€ 24,30
7 februari	€ 10,-

Vastenactie thuis: ik ben er voor jou
Vasten is een beproefde manier om u voor te bereiden op Pasen. Jezus gaf Zijn leven voor ons als ultieme daad van liefde. Niet het duister maar de liefde overwint. Deel het goede nieuws van Gods liefde: Ik ben er voor jou! Vasten kan betekenen dat je ergens van afziet, zoals vlees, autorijden of sociale media. Het kan ook betekenen dat je juist iets extra's doet, zoals bijvoorbeeld iemand een kaart sturen, een compliment geven of voor iemand bidden.

Hieronder vindt u het collecte rooster voor de komende periode. Aangezien we voorlopig niet fysiek bij elkaar komen is bij elke collecte het rekeningnummer vermeld zodat u zelf een bijdrage kunt overmaken.

14 februari 2021 - Collecte Kerk in Actie Noodhulp
Ethiopië - Noodhulp & rampenpreventie Ethiopië wordt geregeld getroffen door extreme droogte en soms juist door overstromingen. Oogsten mislukken dan, vee sterft en waterbronnen drogen op.

Samen met de Kerk van Ethiopië helpt Kerk in Actie de meest kwetsbare inwoners met noodhulp. Maar nóg beter is het als noodhulp kan worden voorkomen. Daarom krijgen boeren landbouwtraining en leren ze welke gewassen beter bestand zijn tegen droogte. Vrouwen leren op andere manieren geld verdienen, zodat ze hun gezinnen kunnen blijven voeden als de oogst tegenvalt.

Uw gift op NL89 ABNA 0457 4574 57 t.n.v. Kerk in Actie o.v.v. Collecte Noodhulp februari

Kerk in Actie - 40dagentijdcollecte

21 februari 2021 – Collecte Kerk in Actie Werelddiaconaat
Moldavië - Kerk helpt kwetsbare mensen. Door de economische situatie in Moldavië zien veel mensen geen andere mogelijkheid dan een baan te zoeken in het buitenland. Dit heeft desastreuze gevolgen voor de samenleving: in sommige dorpen wonen alleen nog maar ouderen en jongeren. Kerk in Actie ondersteunt kerken die hen stimuleren om voor elkaar te zorgen. Jongeren helpen eenzame en zieke ouderen. Andersom bieden ouderen de jongeren, die opgroeien zonder ouders, een plek waar ze met hun verhaal terecht kunnen.

Uw gift op NL89 ABNA 0457 4574 57 t.n.v. Kerk in Actie o.v.v. 40 dagentijdcollecte Kerk in actie februari

7 maart 2021 - Collecte Kerk in Actie Zending
Libanon - Wilbert van Saane, theologiedocent in Beiroet. Voor de kerk in het Midden-Oosten is Libanon een belangrijk land. De Near East School of Theology (NEST) leidt predikanten op voor landen als Syrië, Armenië, Israël/Palestina en Libanon. Wilbert van Saane werkt er namens Kerk in Actie als docent theologie en missiologie. Ook is hij pastor voor NEST-studenten. Na hun studie keren de kersverse predikanten terug naar huis om daar hun eigen gemeente te leiden.

Uw gift op NL89 ABNA 0457 4574 57 t.n.v. Kerk in Actie o.v.v. Collecte voorjaarszending

10 maart 2021 - Biddagcollecte Kerk in Actie Werelddiaconaat
Ghana - Een beter inkomen voor boerinnen. Het droge noorden van Ghana is een lastig gebied voor landbouw. Maar er groeien bijzondere sheabomen (ook wel karitébomen genoemd), met noten waar wereldwijd veel vraag naar is. Kerk in Actie ondersteunt vrouwen die van deze sheanoten boter maken voor de cosmetica-industrie. Door de noten en boter via coöperaties te verkopen, krijgen de vrouwen er de beste prijs voor. Ze doen ook mee in spaargroepen: elke week leggen ze wat geld in waarvan ze om beurten een lening kunnen krijgen. Hier profiteert het hele gezin van.

Uw gift op NL89 ABNA 0457 4574 57 t.n.v. Kerk in Actie o.v.v. Collecte Biddag

14 maart 2021 - Collecte Kerk in Actie Binnenlands Diaconaat
Ondersteuning diaconaat in arme regio's. In Oost-Groningen en Limburg wordt armoede vaak doorgegeven van generatie op generatie. Er is weinig werk en er zijn weinig voorzieningen om kansarme jongeren op te vangen. Juist in deze regio's zijn de kerken klein en hebben ze niet veel financiële middelen. Hoe kun je dan als diaconie iets doen voor mensen in kwetsbare omstandigheden? Hoe kun je bijvoorbeeld iets betekenen voor kinderen die opgroeien in armoede? Kerk in Actie begeleidt kerken in deze regio's in hun diaconale taak en ondersteunt hen zo nodig financieel.

Uw gift op NL89 ABNA 0457 4574 57 t.n.v. Kerk in Actie o.v.v. Collecte Diaconaat maart

21 maart 2021 - Collecte Kerk in Actie Werelddiaconaat
Indonesië - Een beter inkomen voor Javaanse boeren. Op het Indonesische eiland Java wonen veel boerengezinnen die nauwelijks kunnen rondkomen. Met steun van Kerk in Actie helpt de kerk boeren en boerinnen om een coöperatie op te zetten. Hierdoor zijn ze minder afhankelijk van tussenhandelaren en krijgen ze een hogere prijs voor hun producten. Met het verdiende geld kunnen ze vervolgens weer betere landbouwmaterialen kopen. De kerk leert hen ook hoe je met zo weinig mogelijk chemicaliën en met biogasinstallaties goede landbouw bedrijft.

Uw gift op NL89 ABNA 0457 4574 57 t.n.v. Kerk in Actie o.v.v. 40 dagentijdcollecte Kerk in actie maart

4 april 2021 - Paascollecte Kerk in Actie Werelddiaconaat
Zuid-Afrika - Een toekomst voor arme kinderen. Veel zwarte jongeren in de Zuid-Afrikaanse stad Pretoria groeien op in gewelddadige wijken en gebroken gezinnen. De helft van hen maakt de middelbare school niet af en 40 procent van de jongeren tussen 15 en 34 jaar is werkloos. Kerk in Actie ondersteunt een organisatie die jongeren helpt met huiswerk, maar vooral met persoonlijke groei. Ze doet dit totdat ze volwassen zijn. Jongeren leren sociale en creatieve vaardigheden waardoor ze weerbaarder worden en kans maken op een beter leven.

Uw gift op NL89 ABNA 0457 4574 57 t.n.v. Kerk in Actie o.v.v. Collecte Pasen

Meer lezen: kerkinactie.nl/40dagentijd

Hulpverlening Westfriese Kerken

Crisis?

Is het even crisis… in je financiën? in je relatie? in je koelkast? **HWK helpt je eruit!** We doen dat… professioneel, persoonlijk, voor iedereen, anoniem, kosteloos en zonder wachttijden.
Bel met 0229-271684 of mail: hwk.hulpverlening@live.nl
Als je belt krijg je of een hulpverlener aan de lijn, of een antwoordapparaat. Spreek je boodschap in en je wordt binnen 24 uur teruggebeld. HWK – is een gezamenlijk initiatief van alle Westfriese diaconieën en PCI's.
Zie ook: www.hulpverleningwestfriesekerken.nl

'Langs 's Heren wegen'

'Langs 's Heren wegen'

De Veluwe was vroeger een woest en leeg gebied. De bewoners leefden in armoede en onwetendheid. Zo ontstonden tal van volksverhalen.

Een van de legendes die rondgaan is die van het Solse Gat, in het Speulder- en Sprielderbos bij Putten. Het bos, dat toch al bekend staat om z'n kronkelende 'dansende bomen', is een van de oudste bossen van ons land. Hier zou aan een brede toegangsweg ooit een groot en voornaam klooster hebben gestaan. Na de dood van hun rechtschapen abt Johannes dwaalden de monniken af en gaven zich over aan een leven vol liederlijkheid, overdaad en drankmisbruik. Er zouden bijeenkomsten zijn gehouden met heksen en spoken. De duivel zelf mengde de wijn en zorgde dat iedereen meer dan voldoende kon drinken. Ook werd gedanst, gevloekt, gescholden en lawaai gemaakt tot de zon weer opkwam. Kortom het was er helemaal niet zoals het monnikenleven hoorde te zijn. Want het was slecht volk, dat lachte om Bijbelse voorschriften en de waarschuwingen van goede Christenmensen ('Wee, wee, keer toch terug op uw gedoemde schreden') in de wind sloeg. De uitspattingen gingen maar door en maar door totdat – ergens in de Middeleeuwen – op Kerstavond, om middernacht, tijdens een hevige storm, de aarde zich bij een

geweldige donderslag met blikseminslag opende en het hele goddeloze klooster opslokte. Een jongetje ontdekte de volgende morgen tot zijn grote schrik dat de trotse kloostergebouwen met monniken en al compleet verdwenen waren. Ontwortelde bomen, een groot gat in de grond en de beklinkerde weg naar de toegangspoort was alles wat nog restte. Vanaf dat moment heet de plek het Solse Gat, naar de zonnegod Sol die de monniken aanbaden.

Wanneer je nu bij volle maan om twaalf uur ’s nachts daar het oor tegen een boom te luisteren legt hoor je vreemde geluiden. Geluid dat lijkt op het luiden van kloosterklokken. Eerst zacht, maar dan steeds luider en vermengd met hoge ijle stemmen. Het zijn de geesten van de berouwvolle biddende monniken die in een stoet door het bos lopen en hun droevig lot bejammeren tot het daglicht aanbreekt en de rust rond het Solse Gat weer terugkeert… Dan lijkt het net alsof er niets is gebeurd.

Een mooi plekje is het wel: een diepe scheur in het landschap van een meter of dertig breed en een meter of zestig lang. Het modderige ondiepe water staat vol planten; op de bodem ligt blad. Een klein

natuurgebiedje met een bijzondere begroeiing. ‘Niet betreden’, meldt een bordje. Volgens de wetenschap is het Solse Gat een pingo, een overblijfsel van de voorlaatste IJstijd. De verdieping in het landschap werd uitgesleten door smeltend ijswater en het afgraven van keileem door omwonende boeren om de muren van hun huizen mee te bepleisteren.

En die ‘dansende bomen’… Volgens de overlevering zijn het adellijke dansende paren die door de verzuchting van een uitgeputte speler op de fiedel, een oude viool met twee snaren, in bomen veranderden. Misschien toch eens met andere ogen naar kijken als u (weer) in de buurt bent.

Wiebe de Bruin

Planten uit de Bijbel

Koriander groeit in Israël net zo snel als onkruid. De hele plant heeft een sterke geur, maar de plant wordt vooral gekweekt voor zijn zaden. Die zaden groeien in een klein bolletje ter grootte van een peperkorrel aan de plant en worden gebruikt als kruid en als medicijn. De vergelijking in Exodus 16:31 met manna is waarschijnlijk niet alleen gebaseerd op het uiterlijk, maar ook op de hoeveelheid. Zoals korianderplantjes opschoten uit de grond, zo bedekte manna de bodem van de woestijn. De koriander wordt ongeveer veertig tot zestig centimeter hoog. De bladeren worden gebruikt in de Marokkaanse, Thaise, Mexicaanse en Indische keuken. De zaden worden gebruikt als specerij. Men kan de

zaden zaaien na de laatste vorst in de lente, direct in de volle grond of in een pot. Koriander heft niet veel verzorging nodig. Het jaar na de planting komt er meestal weer nieuwe op.

Exodus 16 vers 31: 'het volk van Israël noemde het voedsel Manna. Het leek op korianderzaad, maar dan wit en het smaakte als honingkoek

Van de Kerkrentmeesters

Collectes Kerkrentmeesters

6 december	€ 12,90
13 december	€ 24,30
7 februari	€ 10,-

Actie Kerkbalans 2021

De Actie Kerkbalans is dit jaar in gevaar; de kerken lopen waarschijnlijk bij de inzameling 40 procent van hun inkomsten mis. Corona is het struikelblok voor deze Actie, waarmee, zoals u weet, honderden miljoenen euro's worden ingezameld. Ook voor onze kerk zouden in januari vrijwilligers langs de deuren gaan om de bijdragen van onze gemeenteleden op te halen. Dit jaar vonden wij het niet verantwoord om op deze manier de Actie Kerkbalans te laten plaatsvinden, vanwege het besmettingsgevaar.
Daarom hebben we besloten dat we dit jaar de Kerkbalansenveloppen via de post te sturen. Het is weliswaar wat duurder, maar we hoeven onze vrijwilligers ook niet bloot te stellen aan het Coronavirus!

De opbrengst van de Kerkbalans is via de post goed ontvangen. We hebben op dit moment (8 februari) 51 retourenveloppen teruggekregen. Heeft u nog geen gelegenheid gehad om uw toezegging aan ons terug te sturen, zou u dit dan alsnog binnenkort willen doen? Dan kunnen wij de toegezegde bedragen in het volgende Contact mededelen.

Alvast hartelijk dank voor uw medewerking, namens de kerkrentmeesters

Matthijs Beverloo

Verjaardagen

20 februari	Andries Gorter Leekerweide, Hulfte 1 Postbus 1 1687 ZG WOGNUM	geb. 1978
4 maart	Dhr. P.C. Venema Middenweg 17 1619 BL ANDIJK	geb. 1948
20 maart	Mevr. M. Dekker Keizerskroon 78 1619 XM ANDIJK	geb. 1948
25 maart	Mevr. A. de Jong–Zuidema Klamptweid 92 1619 DL ANDIJK	geb. 1926
2 april	Mevr. G. Boogaard-Kooiman Hooirook 15 1602 GR ENKHUIZEN	geb. 1948
8 april	Mevr. F. Vlam–Waal Viskuil 4 1619 AT ANDIJK	geb. 1935

8 april	Dhr. R. Venekamp Molenweg 46 1619 EV ANDIJK	geb. 1938
10 april	Mevr. C.A.M. Visser–Piet Singerspad 14 1619 GA ANDIJK	geb. 1948
17 April	Dhr. A. de Blank Dijkweg 100 1619 HE ANDIJK	geb. 1942

Kerkdiensten

Zondag 21 februari	Voorganger: Organist:	Ds. Jantina de Ruiter Dhr. Heije Wubs
Zondag 28 februari	Voorganger: Organist:	Pastor Gert Scholten Dhr. Andrew Orme
Zondag 7 maart	Voorganger: Organist:	Pastor Gert Scholten Dhr. Andrew Orme
Zondag 14 maart	Voorganger: Organist:	Pastor Ton Heijboer Dhr. Chris Kooiman
Zondag 21 maart	Voorganger: Organist:	Pastor Gert Scholten Dhr. Andrew Orme
Zondag 28 maart **Palmzondag**	Voorganger: Pianist:	Pastor Louise Kooiman Dhr. Johan Gootjes
Zondag 4 april **Pasen**	Voorganger: Organist:	Pastor Gert Scholten Dhr. Andrew Orme
Zondag 11 april	Voorganger: Organist:	Ds. Nicoline Letteboer Dhr. Heije Wubs

Zondag 18 april	Groep:	**ALOM**
Zondag 25 april	Voorganger:	Ds. Herrianne Allewijn
	Organist:	Dhr. Wim Broer

Veelkleurig

Hoe kleurig zijn wij mensen,
kinderen van God,
de één kleurt de ander,
anderen kleuren in,
veelkleurig vormt zich een geheel

Al kleurt de één iets anders,
een ander iets te veel,
toch is een rode draad te zien
door kleurenbogen heen,
verbindend en bevrijdend,
beminnelijk en leidend.

Als kleuren niet meer mengen
maar opgaan in alleen,
zoek dan die rode draad langszij,
de stem die enkel vraagt 'volg mij'.

Coby Poelman–Duisterwinkel

Dominee
Soms valt er tijdens een verjaardag plotseling een stilte in de kamer. Meer dan eens hoorde ik dan iemand opmerken: 'Daar gaat de dominee voorbij'. Zo op het oog een onschuldig, grappig gezegde, waar bijna niemand de betekenis meer van kent.
Behalve dan inwoners van plaatsen als Arnemuiden, Katwijk en Urk. Daar moest de dominee in vroeger tijden vertellen wie er op zee gebleven waren. En ja, als hij de smalle straatjes van zo'n plaats binnenstapte, werd het stil. Bij welk huis zou de dominee stoppen? Soms gebeuren er ongelukken waarbij het hele land even zijn adem lijkt in te houden. Vorig jaar was er zo'n gebeurtenis. Op donderdag 28 november kapseisde de UK165 met aan boord de twee

bemanningsleden Jochem Foppen en Hendrik Jan de Vries. Enkele weken geleden zat ik op een avond in de woonkamer van de familie De Vries. De ouders, zussen en een nichtje haalden herinneringen op aan hun “kleane jongentjen”. Ze vertelden over zijn zorgzaamheid, lieve aard en de humor die hij had. Over de vruchten die er in Hendrik Jans leven te zien waren. Maar ook over de waarschuwing die er van zijn plotselinge sterven uitging. Elke keer ‘genacht’ zeggen, het kan de laatste keer zijn…..

Gisette van Dalen

Kijk op de website

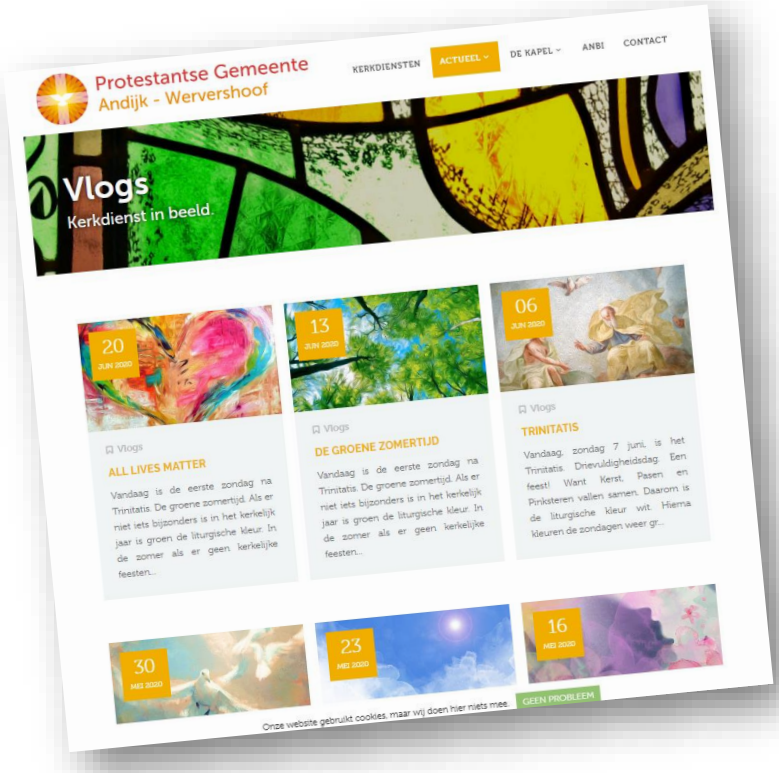

Kerkelijke adressen Protestantse Gemeente

Andijk-Wervershoof

Postadres:
Middenweg 48,1619 BN Andijk, tel: 0228-596778

Pastor Drs. Gert Scholten
Tel: 06-53752627
E-mail: pastor@pg-andijkwervershoof.nl

Ouderenpastoraat Ds. Nicoline Letteboer
Tel: 0612812884
E-mail: ouderenpastoraat@pg-andijkwervershoof.nl

Kerkenraad

Voorzitter Dhr. Hans Hoogervorst
Tel: 06-13626972
E-mail: voorzitter@pg-andijkwervershoof.nl

Scriba Mevr. Lienstra Anini
Tel: 06-84561896
E-mail: scriba@pg-andijkwervershoof.nl

Ouderling Dhr. Jan Gorter
Tel: 0228-592957
E-mail: ouderl.@pg-andijkwervershoof.nl

Kerkrentmeesters Dhr. Matthijs Beverloo
Tel: 06-55764285
E-mail: kerkrentm.@pg-andijkwervershoof.nl

Dhr. Herman Groothedde
Tel: 0228-592447

Diaken Dhr. Gertjan Kooiman
Tel:0228-593792
E-mail: diaken@pg-andijkwervershoof.nl

Administratie

Diaconie
Mevr. Itadoor van der Wal
Tel: 0228-721808
E-mail: diaconie@pg-andijkwervershoof.nl
NL55RABO0368958159

Koster
Dhr. Jan Gorter
Tel: 0228-592957
E-mail: koster@pg-andijkwervershoof.nl

Redactie
Dhr. Jan Gorter
Dhr. Hein van Dokkum
Dhr. Ronald Dijkstra
E-mail: jangorter58@gmail.com

Algemene bezorging
Fam. de Greeuw
Tel: 0228-591965

Rabobank
NL14RABO0302407294
Prot. Gem. Andijk-Wervershoof