Zegen van de Apaches

Dat de zon je nieuwe energie brengt overdag,
de maan je ’s nachts zachtjes herstel geeft.
Dat de regen je zorgen wegwast,
de wind je nieuwe kracht in blaast.
Dat je vriendelijk en behoedzaam door de
wereld wandelt
en haar schoonheid kent –
Alle dagen van je leven.

Uit: Open Deur, april 2021

Foto omslag: Ronald Dijkstra - Andijk april 2020

Inhoud

Voorwoord 3
Meditatie 5
Van de Pastor 7
Vervoer naar de kerk 11
Verjaardagen 12
Van de Diaconie 13
'Langs 's Heren wegen' 17
Planten uit de Bijbel 21
Van de Kerkrentmeesters 22
Kerkdiensten 23
Veelkleurig 24
Zeg Niet... 25
Kijk op de website 26

Contact
39e jaargang nummer 2
1 mei 2021

Voorwoord

Beste gemeenteleden,

Nu ik dit schrijf, is het alweer eind april en het einde van de lockdown is voorlopig nog niet in zicht. Zoals u weet, zijn we 7 februari begonnen met onze diensten uit te zenden via kerkdienstgemist.nl. Wij hadden geen idee, hoe dit bij de mensen zou worden ontvangen; nu we 10 weken verder zijn, mogen we wel zeggen, dat dit zeer is meegevallen. In onze statistieken hebben we in de afgelopen weken kunnen zien, dat er bij een directe uitzending gemiddeld 11 verbindingen tot stand zijn gekomen; na deze directe uitzending zijn er nog eens gemiddeld 60 verbindingen tot stand gekomen, waarmee wij erg blij zijn.

Heel fijn, dat u zo betrokken bent! Hoewel u nog steeds niet lijfelijk aanwezig kunt zijn, kunt u op deze manier de diensten toch meebeleven, wat volgens mij in ieder geval een bepaald gevoel van saamhorigheid geeft en dat is toch ook belangrijk, vind ik!

Laten wij hopen, dat deze situatie snel voorbij zal zijn, zodat wij samen de diensten weer kunnen vieren, en, wat eveneens belangrijk is, tijdens het koffiedrinken weer kunnen bijpraten; zodat wij weer meer betrokken bij elkaar raken.

Matthijs Beverloo

Kopij voor de volgende uitgave graag inleveren t/m donderdag 17 juni 2021 >>> jangorter58@gmail.com

Redactie: Ronald Dijkstra, Hein van Dokkum, Jan en Coby Gorter

Meditatie

Pinksteren

Mogen we alweer op een terras? Of misschien wel naar een concert of kerkdienst? Op dit moment (ik schrijf deze meditatie in april) is dat nog niet duidelijk. Jammer hoor. Vooral die gesloten terrassen lijken hard aan te komen. En dan heb je een vrije dag met mooi weer. Balen! Nee, het is nu helemaal geen geestige tijd. Er valt weinig te lachen en er is veel onzekerheid over hoe het allemaal verder zal lopen. Aan de andere kant is het nu juist wel een geestige tijd. We vieren straks Pinksteren. Je zou bijna vergeten waarom je een vrije dag hebt. Dan gaat het juist over geestig, niet over geestelijk trouwens. Geestig in de zin van zingevend, richtinggevend en geïnspireerd worden. Zomaar wat synoniemen die alles te maken hebben met de energie die nauw verbonden is met God. Altijd lastig uit te leggen.

Tja. Woorden. Begrijpen. We krijgen er niet volledig grip op, maar daarom is het ook geest. In de Bijbel wordt de wind vaak genoemd als het om de geest gaat. Ruach (Hebreeuws), Pneuma (Grieks) en Animus (Latijn). Niet te vatten maar wél te voelen.
Het verhaal gaat verder in de Bijbel en deze Geest verbindt zich nadrukkelijk aan de persoon Jezus. Dus wat Hij voorleefde was niet zomaar uit de lucht gegrepen. En deze zelfde Geest kreeg ook vat op de volgelingen van Jezus. Tot op de dag van vandaag,

met perspectief voor morgen! Wel zo mooi in deze tijd.
Geestig?
Ja.
Toch wel.

Hierheen, Adem, steek mij aan,
stuur mij uit jouw verste verte
golven licht.

Welkom armeluisvader,
welkom opperschenker,
welkom hartenjager.

Beste tranendroger,
liefste zielsbewoner,
mijn vriend, mijn schaduw.

Even rusten
voor tobbers en zwoegers, voor
krampachtigen een verademing, ben je.

Onmogelijk mooi licht,
overstroom de afgrond
van mijn hart, jou zo vertrouwd.

God ben jij, zonder jou
is alles nacht en ontij,
wreedheid, schuld,

maar jij maakt schoon.
Verflenst mijn bloem - geef water
zalf mijn wonden.

Stijf sta ik, toegang verboden,
ijzig. Ontdooi mij, koester mij.
Vreemd ga ik, zoek mij.

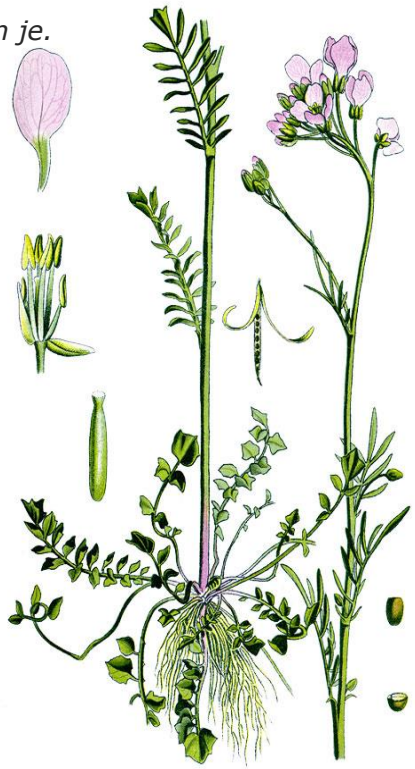

Ik zeg: ja, jij, doe nee.
Vergeld mijn twijfel met vriendschap
Zeven maal duizend maal.

Niets ben ik zonder jou.
Dood wil ik naar jou toe.
Dan zal ik lachen.

Met deze mooie woorden van Huub Oosterhuis, een hertaling van 'Veni Sancte Spiritus' (Liedboek blz. 1143) Wens ik u een geestig en geestrijk, geïnspireerd Pinksterfeest toe.

Gert Scholten

Protestantse Gemeente
Andijk - Wervershoof

Van de Pastor

Beste mensen,
Onze gemeente koppelt tegenslagen niet meteen aan bedoelingen van God. Dat past niet zo bij De Kapel en bij de traditie waarin wij staan. Deze dagen staan in de schaduw van corona. Maar andere dingen gaan gewoon door en tijdens de diensten blijven we verbinden tussen 'alles wat er gebeurt' en de rijke bron van verhalen, liederen, gedichten, brieven en visioenen uit de Bijbel.
Ik merk dat corona in tussenzinnetjes nog aan bod komt, maar het is niet meer zo nadrukkelijk aan de orde. Ondanks alles wat nu tijdelijk niet meer kan zie ik het als
een kans om te kijken hoe wij leven. Zorgt deze periode ook voor rust en gaan we anders om met ruimte.
Maar ook dit: In het begin zorgde het virus voor een enorme verbondenheid. Diensten kwamen heel dichtbij, de Vlogs werden goed bekeken en u reageerde zo af en toe op wat u hoorde en zag. Ook nu

nog (dat kunnen we zien) kijken er veel mensen naar de online diensten. Veel meer dan er normaal gesproken naar de kerkdienst kwamen. Maar ik merk ook dat het inzakt. Mensen zien elkaar minder en ik merk dat het tussen de handen wegglipt. Het is een soort verslagenheid of matheid die doordringt. Een matheid die ik zeker ook herken. Want het is soms ontmoedigend om voortdurend tegen een camera te moeten praten en zingen, zonder dat er respons is. Vorige keer schreef ik:

Actief nadenken over de toekomst van onze gemeente blijft dringend. We kunnen niet wachten totdat deze Coronatijd voorbij is. Ik hoop dat u zelf actief blijft nadenken en dat u uw gedachten wilt delen met elkaar, met de kerkenraad. Spreek elkaar erop aan, mail of bel met kerkenraadsleden en kom met ideeën. Hoe heeft u het afgelopen jaar beleefd? We zijn al een jaar niet 'gewoon' samengekomen. Dat het zolang zou duren hadden we nooit kunnen bedenken. Hoe heeft u het afgelopen jaar ervaren? Wat heeft u gevonden en geleerd? Getroost? Geïnspireerd? Wat wilt u, straks, na de crisis, niet meer kwijt? Zullen we dit met elkaar delen? In de vorm van een verhaal, een gedicht, een foto, een (bijbel)tekst, een lied, enz. Stuurt u een mail naar mij of naar leden van de kerkenraad. Dan zetten wij uw reacties op onze site. Fijn om van elkaar te horen. Fijn om elkaar te inspireren.

Ik ga er vanuit dat u met elkaar heeft gedeeld. Maar er zijn geen reacties binnen gekomen om op onze site te zetten. Het is gissen waarom niet. Hoe dan ook, ik verlang naar de momenten waarop we weer normaal met elkaar kunnen delen tijdens de inloop, leerhuisavonden en na de diensten. Ik kom naar de kerk voor het grote verhaal, het zingen, de gebeden…, maar ook voor de koffie en de bloemen, voor een betrokken groep mensen die met elkaar wil omdenken.

Daarom is het goed om alvast aan te kondigen dat wij hopen en verwachten weer een normale **startzondag** te kunnen gaan houden. De eerste zondag van september. Daarvoor hebben we Kees Posthumus benaderd. U kent hem nog van twee eerdere diensten in onze kerk. Het thema van de startzondag is 'Van U is de toekomst'. Dit thema staat centraal vanaf Startzondag én het kerkelijk jaar dat daarop volgt. Essentie van het jaarthema: Jouw perspectief op de toekomst bepaalt hoe je nu in het leven staat. Ons voortbestaan, als individu, als kerk, als samenleving, als aarde hangt niet van onszelf

af. Natuurlijk zetten we ons ervoor in. Maar in het besef dat het ons gegeven moet worden: de kracht en de creativiteit om ons in te zetten, de moed om te veranderen wat we kunnen, de wijsheid om te accepteren wat we nu niet kunnen veranderen én het vertrouwen dat het goed komt.
Om met 'de moed om te veranderen' te beginnen: op woensdag 21 april hebben we een eerste overleg gehad met een kleine commissie die zich gaat bezighouden met **de toekomst van De Kapel**. Directe aanleiding is het – al eerder in Contact aangekondigde - vertrek van onze koster-ouderling en zijn echtgenote, per 1 juli 2022. Ook zullen andere leden van de kerkenraad binnen een aantal jaren vertrekken. We staan daarom voor de opgave om te bedenken welke oplossingsvariant in de concrete situatie van onze gemeente een begaanbare weg biedt en toereikend is om het werk dat we graag willen doen ook te kunnen blijven doen.
Er is, in opdracht van de kerkenraad, een kleine commissie gevraagd om na te denken over grofweg drie scenario's:

1. Zelfstandig doorgaan en goed kijken wat mogelijk is. Wat doen we nu (eigenlijk heel veel voor een kleine gemeente) en wat kunnen/willen we blijven doen?
2. Fuseren/samenwerken met een andere gemeente.
3. Afbouwen en daarvoor beleid maken.

Vanuit PKN is er ondersteuning van ds. Peter Verhoeff, classis-predikant.
We willen het traject voor het einde van dit kalenderjaar afronden zodat we begin 2022 de gemeente kunnen informeren.
Vertrekpunt is het eerdere beleidsplan van onze gemeente en de gemeenteavond waarin de 'groep 2030' ideeën en plannen heeft gepresenteerd.

De werkgroep bestaat uit Alie Kooiman, Jan Gorter, Mirjam Vlugt, Gert Scholten en ds. Peter Verhoeff, classispredikant Noord-Holland.

Hoop
Na Pasen gaan we op weg naar **Hemelvaart en Pinksteren** om vervolgens hoopvol de groene tijd van vruchtbare verwachting in te gaan.
Hemelvaart en Pinksteren zijn ongrijpbare feesten. Gelukkig maar. Alle frames van boven en beneden, goddelijk en menselijk worden aan

barrels geslagen. Het ontheemt je, om een groter heem te bieden. Vervreemding en ballingschap wordt thuis zijn, thuis zijn wordt elders terechtkomen. Wen er maar aan. Op Hemelvaartsdag mogen we oefenen.

Gebed voor Hemelvaart

Til me op God, uit de wereld van zekerheden,
van waarheden,
van statistieken en scenario's,
til me op, en laat me zweven op de wolken
van vertrouwen,
van verrassing, van nog-nooit-gezien.
Til me op, en zet me neer op de aarde,
als een mens die op weg mag gaan naar de heilige stad,
die de tempel zoekt die onder de mensen te vinden moet zijn,
die uw Zoon zoekt, ongezien ver voor ons uit,
ongezien zo heel dichtbij (RB)

Gert Scholten

Inloopochtend en afspraken

Velen hebben het begrepen:
u bent welkom. Tot mijn plezier merk ik dat u binnenkomt wandelen, elkaar spreekt en ook komt met concrete vragen. Fijn. U mag mij ook bellen of mailen als u een bezoek op prijs stelt. Woensdag van 10.00 tot 12.00 uur.

Pastor Gert

Vervoer naar de kerk

Er zijn mensen die, vanwege uiteenlopende redenen niet zelfstandig naar de kerk kunnen komen. Voor hen is er de mogelijkheid om van en naar de kerk gebracht te worden. Mensen die hiervan gebruik willen maken en degenen die zich aanbieden om het vervoer op zich te nemen, kunnen zich wenden tot de coördinator van het kerkvervoer:

Anne van Zanten tel: 591201

Parkeren is zondag mogelijk op de parkeerplaats van Pop Vriend.

Verjaardagen

23 april	Dhr. D.J. Groot Kerkepad 26 1619 AE ANDIJK	geb. 1945
28 mei	Mevr. IJ.A. de Boer-Schotsman Kleingouw 149 1619 CJ ANDIJK	geb. 1934
28 mei	Dhr. R. Veltman Raiffeisenlaan 49 1693 EP WERVERSHOOF	geb. 1939
4 juni	Mevr. T.T. Leegwater-Tensen Kleingouw 41 1619 CC ANDIJK	geb. 1940
19 juni	Dhr. W.B. Maret Klamptweid 46 1619 DM ANDIJK	geb. 1938
25 juni	Mevr. A. van Zanten-Naastepad Rikkert 10 1619 AR ANDIJK	geb. 1946

Van de Diaconie

Collectes Diaconie

14 februari	€ 17,50
21 februari	€ 10,-
28 februari	€ 20,-
7 maart	€ 15,-
14 maart	€ 25,-
21 maart	€ 10,-
28 maart	€ 5,-

Hieronder vindt u het collecte rooster voor de komende periode. Aangezien we voorlopig niet fysiek bij elkaar komen is bij elke collecte het rekeningnummer vermeld zodat u zelf een bijdrage kunt overmaken.

9 mei 2021 Collecte kerk in Actie Noodhulp

Lichtpunten voor Syrische vluchtelingen. Van de miljoenen Syriërs die door de oorlog hun land zijn ontvlucht, zijn de meeste terecht gekomen in de buurlanden Libanon, Jordanië en Irak. Ze leven er in grote armoede. Door de economische crisis en de coronapandemie is

het moeilijk om een nieuw bestaan op te bouwen. Kerk in Actie ondersteunt Syrische vluchtelingen en arme lokale families met een opleiding in sectoren waar veel vraag is naar personeel, of met het opzetten van een eigen bedrijf. Daardoor worden ze minder afhankelijk van hulp en dat maakt hen weerbaarder. Met uw bijdrage steunt u het werk van Kerk in Actie voor Syrische vluchtelingen, en andere noodhulpprojecten wereldwijd. Geef aan de collecte of maak een bijdrage over op NL89 ABNA 0457 457 457 t.n.v. Kerk in Actie o.v.v. collecte Syrische vluchtelingen.

23 mei Collecte Kerk in Actie Pinksterzending

Bijbelcompetitie in Egypte stimuleert Bijbellezen. In Egypte hebben veel christelijke gezinnen geen geld voor een eigen bijbel. Het Egyptisch Bijbelgenootschap deelt daarom losse Bijbelboeken uit in het kader van de jaarlijkse bijbelcompetitie voor kinderen. Samen met hun ouders lezen de kinderen een Bijbelboek, beantwoorden vragen en maken een opdracht. Tijdens een groot festival op verschillende plekken in Egypte wordt de competitie afgesloten met een wedstrijd over wat de kinderen thuis hebben geleerd. De winnaars krijgen een prijs, bv een geïllustreerde bijbel. Met uw bijdrage steunt u het zendingswerk van Kerk in Actie in Egypte en wereldwijd. Geef aan de collecte of maak een bijdrage over op NL89 ABNA 0457 457 457 t.n.v. Kerk in Actie o.v.v. collecte Pinksterzending.

6 juni 2021 Collecte Kerk in Actie Oegandese vrouwen

Kwetsbare vrouwen en kinderen sterk maken in Oeganda. Moeders zijn de ruggengraat van de Oegandese samenleving, maar armoede, ziekte en huiselijk geweld maken hun leven zwaar. Het jarenlang gruwelijk geweld van het Verzetsleger van de Heer laat nog steeds littekens na bij ontwrichte gezinnen in afgelegen dorpen in Noord-Oeganda. Moeders hebben moeite hun kinderen van eten te voorzien en naar school te laten gaan. De vrouwenvereniging Mothers Union van de Orthodoxe Kerk begeleidt deze vrouwen om hun grootste uitdagingen te overwinnen. Samen werken ze aan verbetering. Zo vertelt Sylvia: "De zorg voor mijn acht (klein)kinderen valt me zwaar. Nu ik meer weet over hygiëne hebben ze minder last van diarree en malaria. Ook kreeg ik zaden voor soja en groenten. Nu verbouw ik gezond voedsel en heb ik eigen inkomsten. Ik ben nu lid van een spaargroep. Mijn man en ik kregen relatietherapie." Zo worden kwetsbare gezinnen in Noord-Oeganda sterker. Met deze collecte steunt u via Kerk in Actie het werk van de Mothers Union in Oeganda. Van harte aanbevolen! U kunt ook geven op NL 89 ABNA 0457 457 457 t.n.v. Kerk in Actie o.v.v. vrouwen Oeganda.

20 juni 2021 Noodhulp Vluchtelingen

Griekenland. Nog elke dag zijn er miljoenen mensen over de hele wereld op de vlucht. Een groot deel van hen komt uit landen waar het leven door oorlog of religieuze spanningen onmogelijk is. Op zoek naar veiligheid stranden mensen uit bijvoorbeeld Syrië, Afghanistan en Iran via Turkije op de Griekse eilanden, waaronder Lesbos. Hier wacht hen vanwege lange procedures een moeilijke en onzekere tijd. Kerk in Actie ondersteunt organisaties die hen opvangen, begeleiden en onderwijs aan de kinderen geven.

Natte tenten, onvoldoende sanitair en te weinig eten. Zo wachten duizenden vluchtelingen, waaronder veel kinderen, in Griekse vluchtelingenkampen. Ze zijn hier aangekomen uit landen als Afghanistan, Syrië, Congo en Ethiopië, op zoek naar warmte, veiligheid en een betere toekomst. Is dit de plek waar ze eindigen? Hun situatie is urgenter dan ooit. Kerk in Actie werkt in Griekenland samen met 3 partnerorganisaties. Samen geloven we dat vluchtelingen recht hebben op een beter leven. We helpen met voedsel, kleding en onderwijs en proberen hen op een betere plek te krijgen. Ook investeren we in de landen van herkomst in een beter leven voor kinderen.
Geef aan de collecte of maak een bijdrage over op NL89 ABNA 0457 457 457 t.n.v. Kerk in Actie o.v.v. Collecte Noodhulp juni

Hulpverlening Westfriese Kerken

Crisis?

Is het even crisis… in je financiën? in je relatie? in je koelkast? **HWK helpt je eruit!** We doen dat… professioneel, persoonlijk, voor iedereen, anoniem, kosteloos en zonder wachttijden.
Bel met 0229-271684 of mail: hwk.hulpverlening@live.nl
Als je belt krijg je of een hulpverlener aan de lijn, of een antwoordapparaat. Spreek je boodschap in en je wordt binnen 24 uur teruggebeld. HWK – is een gezamenlijk initiatief van alle Westfriese diaconieën en PCI's.
Zie ook: www.hulpverleningwestfriesekerken.nl

'Langs 's Heren wegen'

Alweer wat jaren geleden, wandelde ik in zuidwest Friesland. Het bezochte gebied ten zuidoosten van Workum is waterrijk, met meren als De Brekken, Sânmar, Grutte Gaastmar en De Fluezen. Oeroude polders, poldertjes en sloten en vaarten zorgen voor de juiste waterstand. In dat open weidelandschap met z'n vele slootjes en smalle kronkelige weggetjes op veendijkjes ligt een dorpje met de boeiende naam
Het Heidenschap. Nee, er is geen relatie met afwezigheid van christelijke religie, al zou de bij het dorpje gelegen buurtschap De Hel dat wel kunnen doen vermoeden. Sterker nog, vlakbij De Hel lag in vroeger tijden ook buurtschap De Hemel. En geloof het of niet, in De Hemel kwam je via een smal modderpad en naar De Hel liep een brede weg. De inwoners van Het Heidenschap deden tot halverwege de jaren negentig van de vorige eeuw hun boodschappen in het kruidenierswinkeltje in De Hel… Over de afkomst van de opvallende buurtnaam bestaan verschillende opvattingen. Voornamelijk van dominees. Sommigen meenden dat de naam zou afstammen van het oude heidense geloof, 'dat in eene der diepe waterpoelen den ingang naar de plaats der verschrikking lag'. Anderen dachten aan een uitspraak van een grapjas, die bij het zien van de eerste rodepannenschuur uitriep: 'Het lijkt wel een hel'. Het meest waarschijnlijke is dat het een afgeleide is van een term uit de tijd van

de vervening. De hogere stroken grond waarop de gestoken of gebaggerde turf te drogen lag werden toen door de veenarbeiders ‘hellen’ genoemd.

Ooit was het hier een wild begroeid moerassig gebied met spaarzame bewoning, die als gemeenschap de heide gezamenlijk in bezit had en beweidde. Vandaar de naam Heidenschap. Kerkelijk viel het dorpje dat net 300 inwoners telt onder de geestelijke zorg van de grotere Hervormde en Gereformeerde kerken in de omgeving. Nu was de zondagse kerkgang vanuit Het Heidenschap naar De Gaastmeer, Nijega of Workum altijd een mijl op zeven. Dat kwam door de zeer geïsoleerde ligging. Daarom ijverde de gemeenschap voor een eigen kerkgebouw. Eind 19e eeuw had Het Heidenschap twee kerken. Een Baptistenkerk (…om het ’heidendom’ dat zo geloofde in spoken en witte wieven en volgens de verhalen hoereerde, zoop en kaartspeelde te bekeren) en de Hervormde Kerk.

De laatste was vanuit Workum opgericht als tegenhanger van de komst van de andere kerk. Later werd de voormalige Baptistenkerk een vanuit De Gaastmeer ingestelde Gereformeerde Kerk (…omdat vanwege de ‘aldaar heerschende onkerkelijken toestand’ ook in de

nabijheid van De Hel gearbeid moest worden!). Het uit gele steen opgetrokken Hervormde kerkgebouw met bescheiden torentje, dat dateert uit 1886, is als enige overgebleven. Het dient als bedehuis voor gereformeerden en hervormden die hier al sinds 1984 Samen op Weg zijn gegaan. Op mijn wandelingen kijk ik doorgaans even bij de plaatselijke kerk(en). In Het Heidenschap (gevormd uit de buurtschappen De Hel en Brandeburen) staat het kerkgebouw aan een idyllisch doodlopend weggetje langs de Heidenskipster Feart. Tot mijn verrassing hangt in de vitrinekast naast de ingang het gedicht Vaders stem. Cabaretier Freek de Jonge heeft daarin zijn jeugdherinneringen aan de preekbeurten van zijn vader in Brandeburen vastgelegd. Vader Andries de Jonge was van 1946-1951 Nederlands Hervormd predikant te Workum, en uit dien hoofde ging hij ook voor in Het Heidenschap.

Zondagmiddag, negentienvijftig
Met mijn vader naar de kerk
Voor mij is het een wekelijks uitje
Voor hem is het zijn dagelijks werk
Het kerkje staat in Brandeburen
Heidenskip noemen de Friezen het
De garagehouder komt ons halen
In zijn zwarte Chevrolet

De kosteres zet mij op mijn plaatsje
In de ouderlingenbank
Ze geeft mij twee pepermuntjes
"Wat zeg je dan?" Ik mompel: "Dank"
Als alle mensen zijn gezeten
Verschijnt de ouderlingenrij
Vader loopt daarin als tweede
Klimt op de kansel, knikt naar mij

Jongetje op zondagmiddag
Dat niets begrijpt, maar alles hoort
Verliefd is op de stem van vader
Die rustig voorleest uit Gods woord
In de verte loeien koeien
Een eendejager lost een schot
Maar niets verstoort de stem van vader
Die voorleest uit het woord van God

Terug in de consistoriekamer

Staan de thee en koekjes klaar
Vader bevrijdt zich uit zijn toga
En jaagt de brand in een sigaar
Maar ik heb eventjes geen aandacht
Voor de daden van mijn held
Ik mag collectezakken legen
Helpen bij het tellen van het geld

Wij rijden door de Friese weiden
Benzine ruik ik, gier en hooi
De chauffeur vraagt hoe ik de preek vond
Vader glimlacht, ik zeg: "Mooi"
Het is maar tien minuten rijden
Thuis wacht moeder, nog meer thee
Ik mag de togakoffer dragen
En een volgend keer weer mee

Jongetje op zondagmiddag
In de ban van vaders stem
Dat niets begrijpt, maar heel goed luistert
Of hij zacht klinkt of met klem
Jongetje op zondagmiddag
Dat niets begrijpt van de Heilige Geest
Maar weet dat die stem op zijn mooist klinkt
Als vader uit de bijbel leest

Wiebe de Bruin

Planten uit de Bijbel

De *Linze* is de peulvrucht van een gewas dat al voor onze jaartelling op grote schaal verbouwd werd. Het feit dat de linze wordt genoemd in het Oude Testament, getuigt hiervan. De eigenlijke linze is het zaad van de plant, dat gedroogd wordt verhandeld,
in verscheidene kleuren en groottes. Linzen hebben tijdens de groei veel warmte nodig, zodat in Nederland en België dit gewas slechts op kleine schaal, en dan meestal in de glastuinbouw of onder een tunnel verbouwd wordt.

Genesis 25 vers 29 t/m 34
Eens had Jakob een gerecht gekookt, en Esau kwam vermoeid van het veld. Toen zeide Esau tot Jakob: Laat mij toch slokken van dat rode, dat rode daar, want ik ben moe. Daarom gaf men hem de naam Edom. Maar Jakob zeide: Verkoop mij dan eerst uw eerstgeboorterecht. En Esau zeide: Zie, ik ga toch sterven; waartoe dient mij dan het eerstgeboorterecht? Daarop zeide Jakob: Zweer mij eerst. En hij zwoer hem. Zo verkocht hij aan Jakob zijn eerstgeboorterecht. Toen gaf Jakob aan Esau brood en het linzengerecht; hij at en dronk, stond op en ging heen. Zo verachtte Esau het eerstgeboorterecht.

Van de Kerkrentmeesters

Collectes Kerkrentmeesters

14 februari	€ 17,50
21 februari	€ 10,-
28 februari	€ 20,-
7 maart	€ 15,-
14 maart	€ 25,-
21 maart	€ 10,-
28 maart	€ 5,-

Actie Kerkbalans 2021

Zoals u in het vorige Contact heeft kunnen lezen hebben we de Kerkbalansenveloppen via de post laten bezorgen om de vrijwilligers niet bloot te stellen aan het Coronavirus. De opbrengst van de Kerkbalans is via de post goed ontvangen, hoewel alle retourenveloppen nog niet zijn teruggekomen, hebben we op dit moment (13 april) een bedrag van € 11.575,00 toegezegd gekregen. Hierbij willen wij u hartelijk danken voor uw medewerking en de toegezegde bedragen.

Namens de kerkrentmeesters, Matthijs Beverloo

Kerkdiensten

Kerkdiensten voor de komende tijd.

2 mei	Voorganger: Gert Scholten Organist: Dhr. Andrew Orme
9 mei	Voorganger: Pastor Piet Meijer Organist: Dhr. Wim Broer
16 mei	Voorganger: Mevr. Ina Broekhuizen-Slot Pianist: Dhr. Johan Gootjes
23 mei Pinksteren	Voorganger: Gert Scholten Organist: Dhr. Andrew Orme
30 mei	Voorganger: Nicoline Letteboer Organist: Dhr. Heye Wubs
6 juni	Voorganger: Gert Scholten Organist: Dhr. Andrew Orme
13 juni	Voorganger: Nicoline Letteboer Organist: Mevr. Christine Janssen
20 juni	Voorganger: Ds. Burret Olde Organist: Dhr. Wim Broer
27 juni	Voorganger: Pastor Ton Heijboer Organist: Dhr. Heye Wubs
4 juli	Voorganger: Gert Scholten Organist: Dhr. Andrew Orme
11 juli	Voorganger: Ds. Herrianne Allewijn Organist: Dhr. Wim Broer
18 juli	Voorganger: Mevr. Arja Kraal Organist: Dhr. Andrew Orme

Veelkleurig

Veelkleurig
Hoe kleurig zijn wij mensen,
kinderen van God,
de één kleurt de ander,
anderen kleuren in ,
veelkleurig vormt zich een geheel.

Al kleurt de één iets anders,
een ander iets te veel,
toch is een rode draad te zien
door kleurenbogen heen,
verbindend en bevrijdend,
beminnelijk en leidend.

Als kleuren niet meer mengen
maar opgaan in alleen,
zoek dan die rode draad langszij,
de stem die enkel vraagt ‘volg mij’.

Coby Poelman–Duisterwinkel

Zeg Niet…

Zeg niet Vader
als jij je niet als zoon gedraagt.
Zeg niet Onze
als je opgesloten zit in je egoïsme.
Zeg niet die in de hemelen zijt
als je alleen maar aan aardse dingen denkt.
Zeg niet Uw naam worde geheiligd
als je alleen maar aan je eigen eer denkt.
Zeg niet Uw koninkrijk kome
als je het verwart met materieel succes.
Zeg niet Uw wil geschiede
als je het niet accepteert wanneer die je niet bevalt.
Zeg niet Geef ons heden ons dagelijks brood
als je je niet bekommert om wie armoede lijdt.
Zeg niet Vergeef ons onze schulden
als je wrok blijft koesteren jegens je naaste.
Zeg niet Leid ons niet in verzoeking
als jij jezelf eraan blootstelt.
Zeg niet Verlos ons van de boze
als jij jezelf niet met hart en ziel inzet voor het goede.
Zeg niet Amen
als je de woorden van het Onze Vader niet serieus neemt.

"Tekst gevonden in een Franse kerk en vertaald in het Nederlands."

Kijk op de website

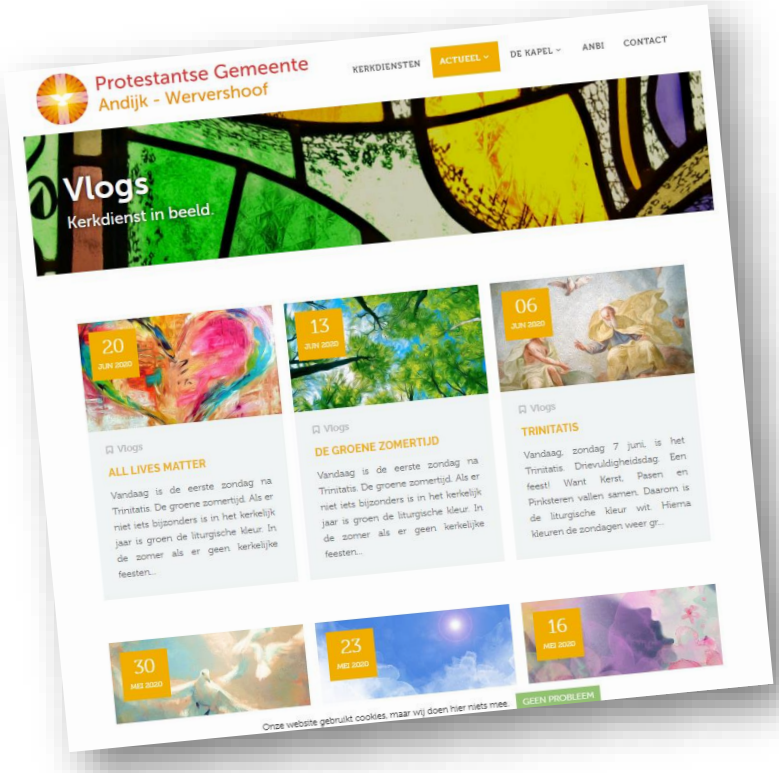

Kerkelijke adressen Protestantse Gemeente

Andijk-Wervershoof

Postadres:
Middenweg 48, 1619 BN Andijk, tel: 0228-596778

Pastor Drs. Gert Scholten
Tel: 06-53752627
E-mail: pastor@pg-andijkwervershoof.nl

Ouderenpastoraat Ds. Nicoline Letteboer
Tel: 0612812884
E-mail: ouderenpastoraat@pg-andijkwervershoof.nl

Kerkenraad

Voorzitter Dhr. Hans Hoogervorst
Tel: 06-13626972
E-mail: voorzitter@pg-andijkwervershoof.nl

Scriba Mevr. Lienstra Anini
Tel: 06-84561896
E-mail: scriba@pg-andijkwervershoof.nl

Ouderling Dhr. Jan Gorter
Tel: 0228-592957
E-mail: ouderl.@pg-andijkwervershoof.nl

Kerkrentmeesters Dhr. Matthijs Beverloo
Tel: 06-55764285
E-mail: kerkrentm.@pg-andijkwervershoof.nl

Dhr. Herman Groothedde
Tel: 0228-592447

Diaken Dhr. Gertjan Kooiman
Tel:0228-593792
E-mail: diaken@pg-andijkwervershoof.nl

Administratie

Diaconie
Mevr. Itadoor van der Wal
Tel: 0228-721808
E-mail: diaconie@pg-andijkwervershoof.nl
NL55RABO0368958159

Koster
Dhr. Jan Gorter
Tel: 0228-592957
E-mail: koster@pg-andijkwervershoof.nl

Redactie
Dhr. Jan Gorter
Dhr. Hein van Dokkum
Dhr. Ronald Dijkstra
E-mail: jangorter58@gmail.com

Algemene bezorging
Fam. de Greeuw
Tel: 0228-591965

Rabobank
NL14RABO0302407294
Prot. Gem. Andijk-Wervershoof